

Deel 3: JEZ11

Residentiële voorziening 1bis Capaciteit 10 meisjes

3.1. Organogram van JEZ11

3.2. Statistische gegevens JEZ11

3 JEZ11

3.1 Organogram van JEZ11

Organogram JEZ11

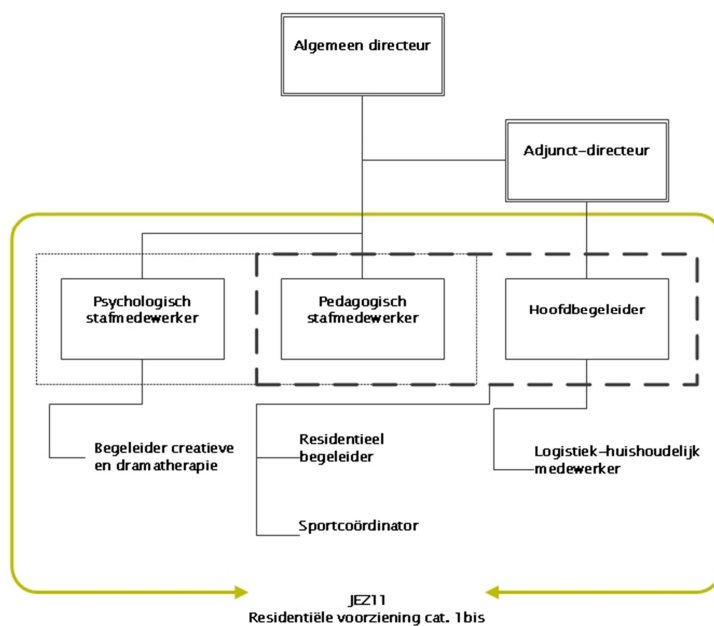

3.2 Statistische gegevens JEZ11

3.2.1 Bezettingsgraad

Figuur 26: Bezettingcijfers

2009	69,61%
2010	81,70%
2011	87,21%
2012	91,18%

De leefgroep kent een maximumcapaciteit van 10 meisjes. Er is een continue wachtlijst voor opname van jongeren. Opnames gebeuren wisselend in samenspraak met de Centrale Wachtlijst en met de Gemeenschapsinstelling De Zande. Een aantal vrije plaatsen konden niet onmiddellijk worden ingevuld. Dit is te wijten aan de tijd die gaat over het uitzoeken voor welke jongeren reeds een alternatief is gevonden. Toch kan er een stijging in het bezettingcijfer opgemerkt worden. Om lange vrije plaatsen te vermijden engageert JEZ11 zich om de Centrale Wachtlijst een aantal weken voor het afronden van een traject reeds op de hoogte te brengen van beschikbare plaatsen in de nabije toekomst.

3.2.2 Overzicht opnames per plaatsende instantie

Figuur 27: Aanwezige jongeren per plaatsende instantie

Plaatsende instantie	31/12/2011	30/06/2012	31/12/2012
JRB Ieper	1	0	1
JRB Veurne	0	0	0
JRB Kortrijk	4	4	2
JRB Brugge	1	1	2
JRB Gent	2	2	2
JRB Oudenaarde	1	0	0
JRB Dendermonde	0	3	2
TOTALEN	9	10	9

Het proeftuinproject JEZ11 richt zich tot jongeren die omwille van een zeer ernstige problematische opvoedingssituatie worden toegewezen door Jeugdrechtbanken van West- en Oost-Vlaanderen. Beurtelings wordt in samenspraak met de Centrale Wachtlijst en de Gemeenschapsinstellingen opgenomen. Jongeren die aangemeld worden via de Centrale Wachtlijst worden beurtelings uit West- en Oost-Vlaanderen opgenomen. Wanneer er vanuit één van voornoemde regio's geen vraag is, wordt de volgende aangesproken. In 2012 was er een gelijke verhouding tussen West-Vlaanderen en Oost-Vlaanderen.

Figuur 28: Time Outs met terugkeer

Time-out	Aantal
Gemeenschapsinstelling	4
Psychiatrie	12
OOOC	0

Jez11 heeft een samenwerkingsverband met de Gemeenschapsinstellingen en Psychiatrisch Ziekenhuis Heilig Hart wat betreft Time Outs. Er dient een onderscheid gemaakt te worden in de soorten van Time Outs. Er wordt beroep gedaan op de gemeenschapsinstellingen voor Time Out, wanneer het traject dermate vastloopt of wanneer de jongere een aantal grenzen ernstig heeft overschreden. Psychiatrisch Ziekenhuis Heilig Hart wordt gecontacteerd voor een kortdurende Time Out van maximaal 24 uur wanneer er crisis met ernstige agressie hetzij naar medebewoners of begeleiding, hetzij naar zichzelf. Voor Time Outs in psychiatrische voorzieningen werd in 2012 een aantal maal beroep gedaan op PAAZ Roeselare, De Korbeel, PAAZ Dendermonde, Psychiatrisch Centrum Pittem en De Branding. Het aantal Time Outs in psychiatrische setting is in 2012 bijna gehalveerd in vergelijking met 2011. Deze daling is hoogstwaarschijnlijk te wijten aan een meer verfijnde en duidelijkere risicotaxatie voor en tijdens de intake.

Van de 12 Time Outs in 2012 zijn er al 7 afkomstig van 1 meisje.

Time Outs dienen als signaal om de jongeren tot nadenken aan te zetten en tot rust te brengen. Het doel bij deze Time Outs is steeds het vastgelopen traject te deblokken om nadien op een positieve manier verder te gaan met de jongere.

3.2.3. Leeftijd en nationaliteit bij opname

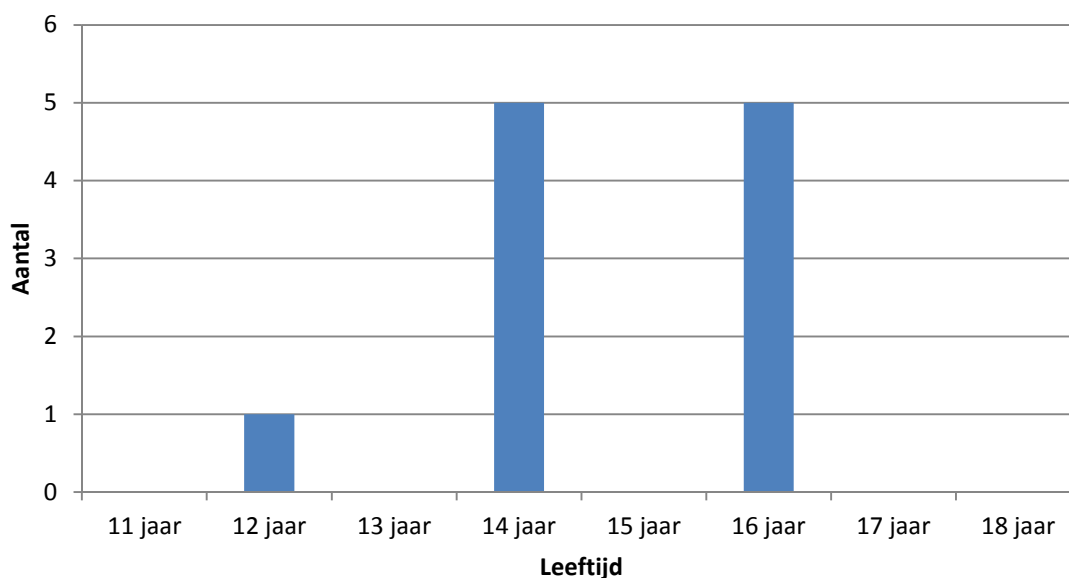
Figuur 29: Leeftijd bij opname (N = 11)

Het proeftuinproject JEZ11 richt zich op meisjes van 12 tot 18 jaar. De grootste groep meisjes is tussen 14 en 16 jaar. In vergelijking met 2011 is de gemiddelde leeftijd met bijna een jaar gedaald (van 15,6 jaar 2011 naar 14,7 jaar in 2012).

Figuur 30: Evolutie verhouding leeftijd van opname in procent (N = 11)

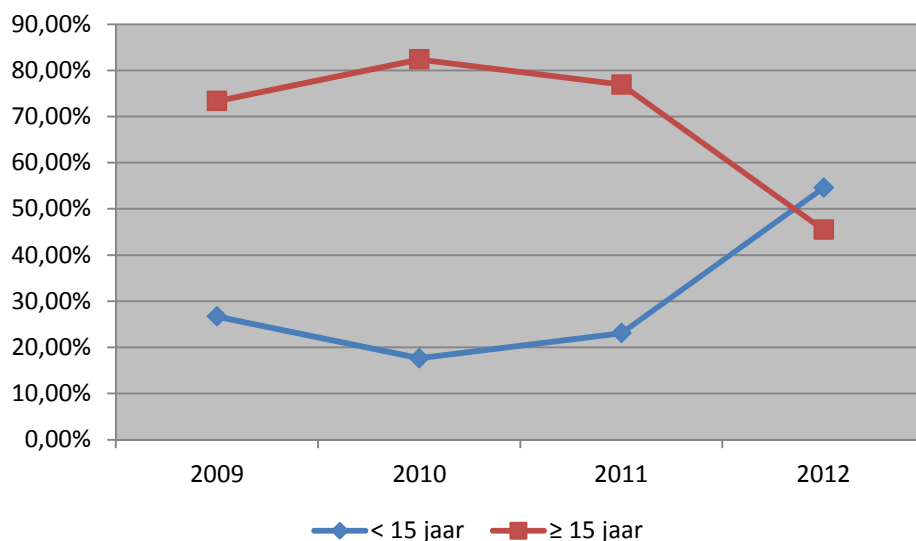

Figuur 31: Nationaliteit bij opname (N = 11)

Land van herkomst	Aantal
België	10
Slovaakse republiek	1

10 van de 11 meisjes die gedurende 2012 in JEZ11 werden opgenomen, hebben Belgische nationaliteit. 1 meisje was afkomstig uit de Slovaakse Republiek.

3.2.3 Verblijfplaats en hulpverleningsgeschiedenis van de jongeren bij opname

Figuur 32: Verblijfplaats voor effectieve opname in 2012 (N = 11)

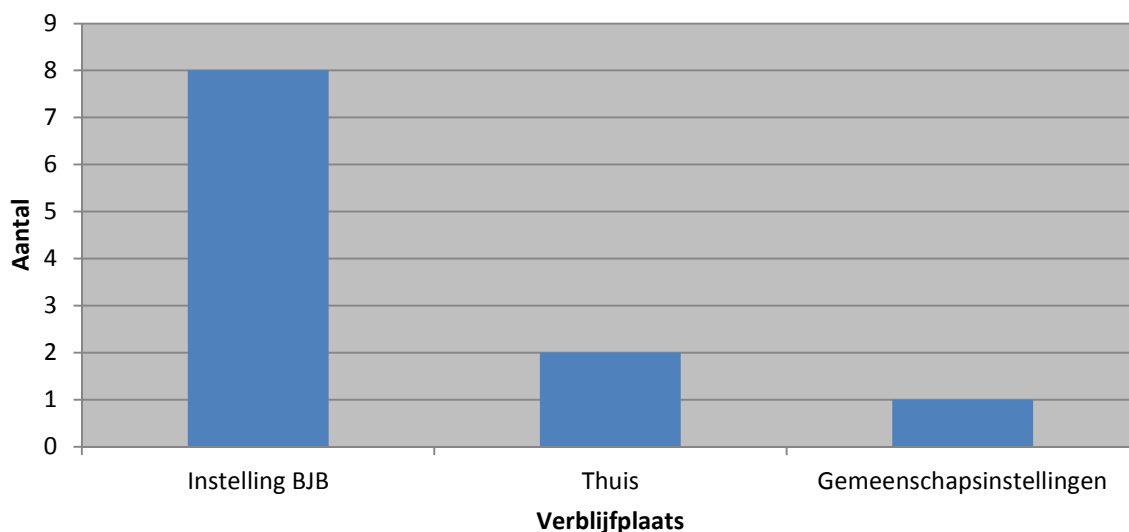

Heel wat jongeren hebben reeds een lang traject in de hulpverlening afgelegd. In vergelijking met 2011 valt het op dat er heel wat minder jongeren thuis verbleven net voor de opname en meer jongeren in een voorziening BJB.

De verklaring kan vaak gezocht worden in het feit dat het traject dermate vastgelopen was dat er geen alternatieven in de hulpverlening meer werden gevonden.

Zoals eerder vermeld wordt beurtelings en in samenspraak met de Centrale Wachtlijst en de gemeenschapsinstellingen opgenomen. Waar in 2010 een evenredige verdeling vastgesteld werd en in 2011 een daling, kan in 2012 opnieuw een daling opgemerkt worden in de aanmeldingen vanuit de gemeenschapsinstellingen.

De vraag vanuit jeugdrechtbanken is nog steeds hoog.

Figuur 33: Hulpverleningsgeschiedenis van jongeren voor opname

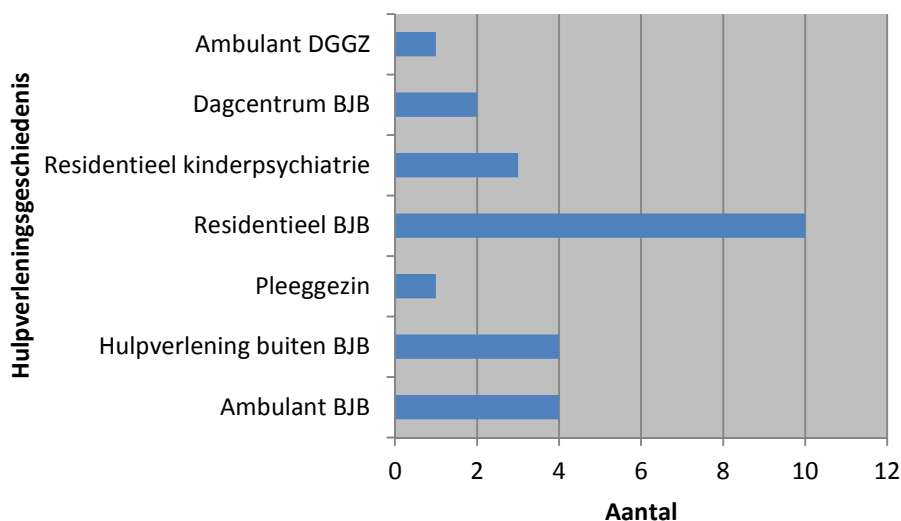

Bovenstaande grafiek geeft een beeld van de hulpverleningsgeschiedenis van de 11 opgenomen meisjes in 2012. JEZ11 richt zich op jongeren die zich in zeer ernstige POS bevinden of die een MOF-dossier hebben. Dit impliceert dat er bij de meeste meisjes reeds een lange hulpverleningsgeschiedenis voor de opname in JEZ11 plaats vond.

3.2.4 Aanmeldingsproblematiek

Figuur 34: Aanmeldingsproblematiek

Overzicht aanmeldingsproblematieken	Aantal
Problematische Opvoedingsituatie	11
Misdaad Omschreven Feit	3

JEZ11 richt zich tot meisjes tussen 12 en 18 in zeer ernstige POS of meisjes die delicten plegen als symptoomgedrag voor een onderliggende problematiek. Wij menen dat de juiste doelgroep momenteel wordt aangemeld en opgenomen bij JEZ11.

3.2.5 Leeftijd van de meisjes

Figuur 35: Evolutie leeftijdsverdeling jongeren van de laatste 4 jaar op 31/12/2012

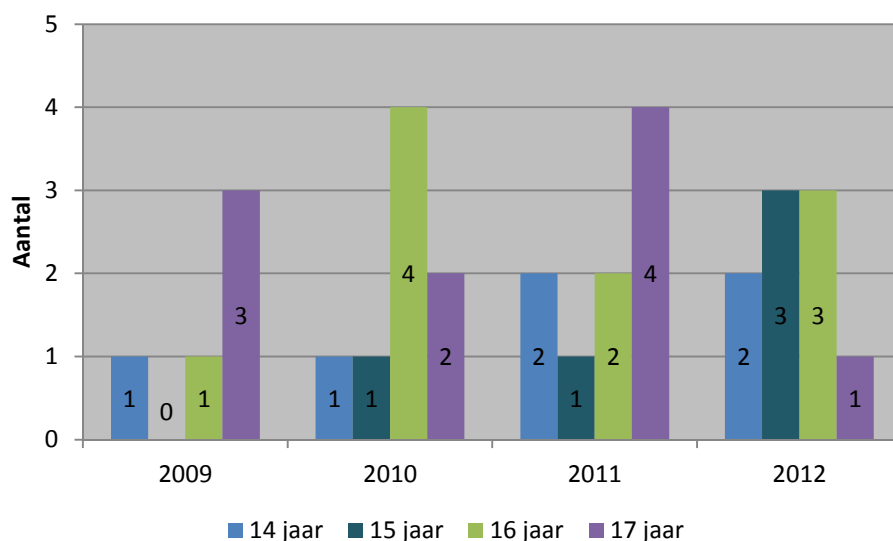

Figuur 36: Nationaliteit van de jongeren die bij ons verbleven op 31/12/2012

Nationaliteit	Aantal
Belg	9
Niet-belg	0

Alle jongeren die op 31/12/2012 in JEZ11 verbleven, hebben de Belgische nationaliteit. Een aantal jongeren hebben ouders met een andere nationaliteit.

3.2.6 Schoolgegevens van de jongeren

Figuur 37: Verdeling per onderwijsvorm voor het secundair onderwijs op 31/12/2012 (N = 9)

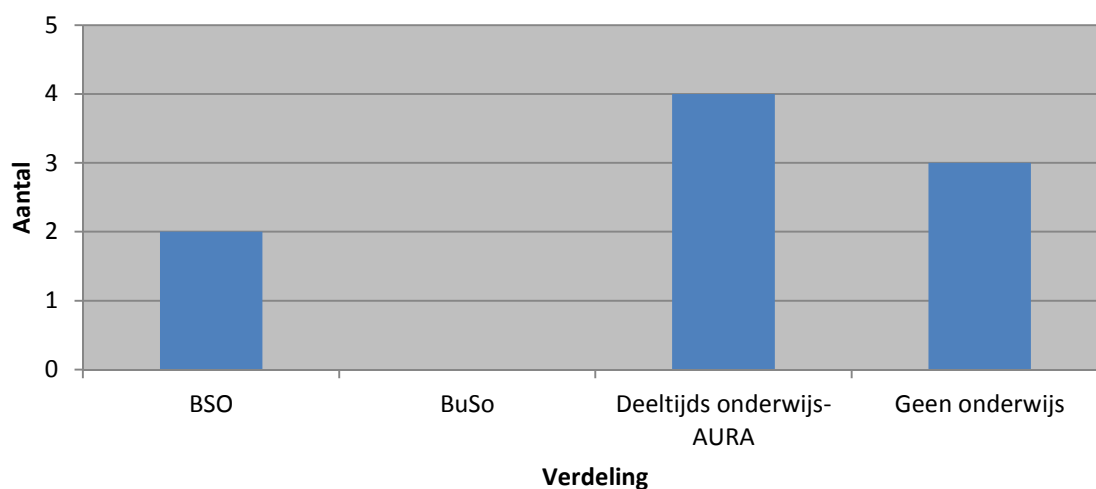

De meisjes die in JEZ11 opgenomen worden, ervaren vaak vastgelopen trajecten op allerlei domeinen. Bij velen is een vastgelopen schooltraject een groot knelpunt. Vaak spijbelen ze al geruime tijd. Daarom wordt gedurende de eerste fase van hun verblijf extra aandacht geschonken

aan degelijke screening van mogelijkheden en interesses op schools vlak. Dit gebeurt in samenwerking met CLB Ieper. Ondertussen krijgen de meisjes twee maal per week een school vervangend programma door Groep Intro. Voor alle meisjes die op 31/12/2012 in JEZ11 verbleven was het mogelijk om na een observatieperiode een geschikte school en studierichting te vinden. Jammer genoeg gebeurde het bij 5 meisjes dat het al na een aantal weken terug verkeerd liep op school. Voor de meeste van hen werd een waardig alternatief gevonden (AURA of POT). Bij deze vorm van onderwijs kan er perfect afgestemd worden op de haalbaarheid en de draagkracht van het meisjes (bijv. 2 dagen in de week, enkel halve dagen,...)

Slechts 2 van de 9 meisjes die op 31/12/2012 in JEZ11 verbleven, liepen school in het voltijds onderwijs. Voor 3 meisjes was er op dat moment nog een screening gaande of een zoektocht naar alternatief onderwijs.

Het vraagt grote inspanningen, zowel van het meisje, de school als het team om van de schooltrajecten een succesverhaal te maken.

3.2.7 Pedagogisch luik op 31/12/2012

Volgens het decreet rechtspositie werden de gegevens opgemaakt op basis van het domicilele-adres van de minderjarigen die op 31/12/2012 in JEZ11 verbleven.

Figuur 38: Gezinsgrootte

Kinderen in het gezin	Aantal begeleide gezinnen
1	4
2	2
3	2
4	1
5	0

Uit voorgaande tabel kan geconcludeerd worden dat de meeste meisjes uit relatief kleine gezinnen komen. Er dient echter op gewezen te worden dat de ouders van alle meisjes gescheiden zijn en de jongere vaak nog (half- en stief)broers- of zussen hebben die niet op hetzelfde adres gedomicilieerd zijn.

Figuur 39: Gezinsamenstelling

	Aantal
Kerngezin	0
Eenoudergezin	7
Nieuw samengesteld gezin	2
Totaal:	9

Geen van de jongeren verblijft nog in het kerngezin.

Figuur 40: Inkomstenbronnen

	Aantal
Kinderbijslag	7
Loon uit arbeid	4
Werkloosheidsvergoeding + PWA-uitkering	2
Vervangingsinkomen voor arbeidsongeschiktheid, invaliditeit of loopbaanonderbreking	3
Leefloon of steun OCMW	3
Alimentatie	3

De inkomstenbronnen werden vastgesteld in het gezin waar het meisje gedomicilieerd is. Uit de tabel blijkt dat slechts bij 4 van de 9 meisjes hun ouder loon uit arbeid heeft als inkomsten. Vaak is er dan een andere vorm van inkomsten aanwezig zoals invaliditeitsuitkering, leefloon, steun OCMW, werkloosheidsvergoeding,...

Figuur 41: Analyse van gezinsfunctioneren

	Problematisch	Aandachtspunt	Gezond	Niet van toepassing
	Aantal	Aantal	Aantal	aantal
Huisvestingssituatie			9	
Financiële toestand	2	5	2	
Administratie		2	7	
Huishoudelijke organisatie	1	1	7	
Individueel welzijn inwonende kinderen	1		6	2
Partnerrelatie	1	2	6	
Sociaal maatschappelijk functioneren	2	3	4	

Uit bovenstaande tabel blijkt welke domeinen de gezinssituatie tot een problematische opvoedingssituatie maken. Opvallend is dat de huisvestingssituatie voor alle meisjes die op 31/12/2012 in JEZ11 verbleven goed was. Positief is ook dat, behalve voor financiële toestand en sociaal maatschappelijk functioneren, alle terreinen voor meer dan de helft van de gezinnen gezond is.

3.2.8 Realisatie doelstellingen, verblijfsduur en verblijfplaats bij uittrede

Figuur 42: Realisatie doelstellingen handelingsplan bij uittrede (N = 12)

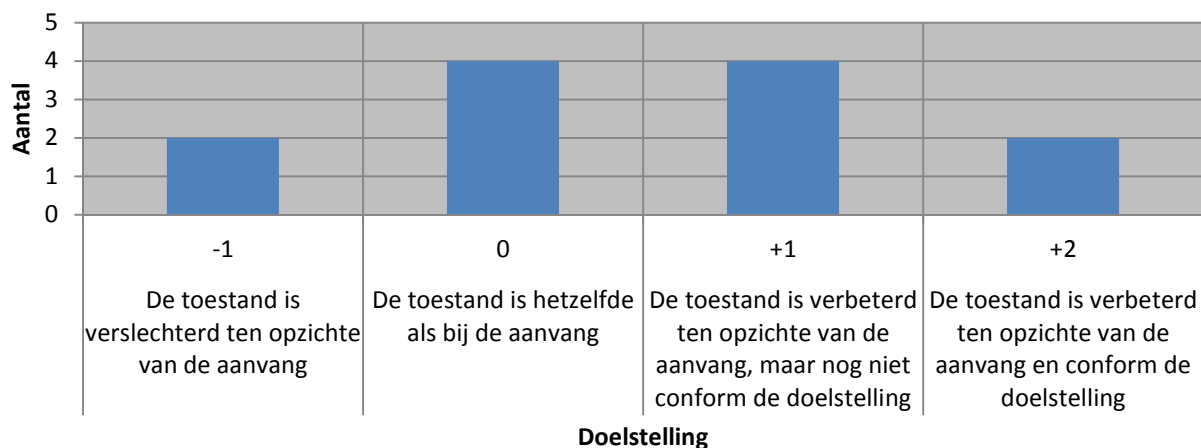

De helft van de trajecten die beëindigd werden in de loop van 2012 werd positief afgerond. De meeste positieve trajecten kent tot op zekere hoogte realisatie van de doelstellingen. Wanneer we in acht nemen dat de hulpverlening van JEZ11 intensief en kortdurend aan de slag gaat om vastgelopen trajecten terug positief op gang te krijgen, wordt duidelijk waarom deze doelstellingen vaak nog niet volledig conform de norm bereikt werden. Bij een derde van de trajecten bleef de toestand nagenoeg gelijk. Voor deze meisjes werd vaak een andere vorm van hulpverlening, die meer gepast was, gezocht samen met de verwijzer. Voor twee meisjes werd gescoord dat de toestand slechter was dan voorheen. Deze score werd toegekend, omdat het traject beëindigd moest worden na meer dan 10 dagen fugue. Wij zijn ervan overtuigd dat ook zij een aantal vaardigheden hebben getraind gedurende hun verblijf. De vooruitgang kon er echter niet voor zorgen dat ze steeds binnen de grenzen van het maatschappelijk aanvaardbare blijven.

Figuur 43: Verblijfsduur bij uittrede (N = 12)

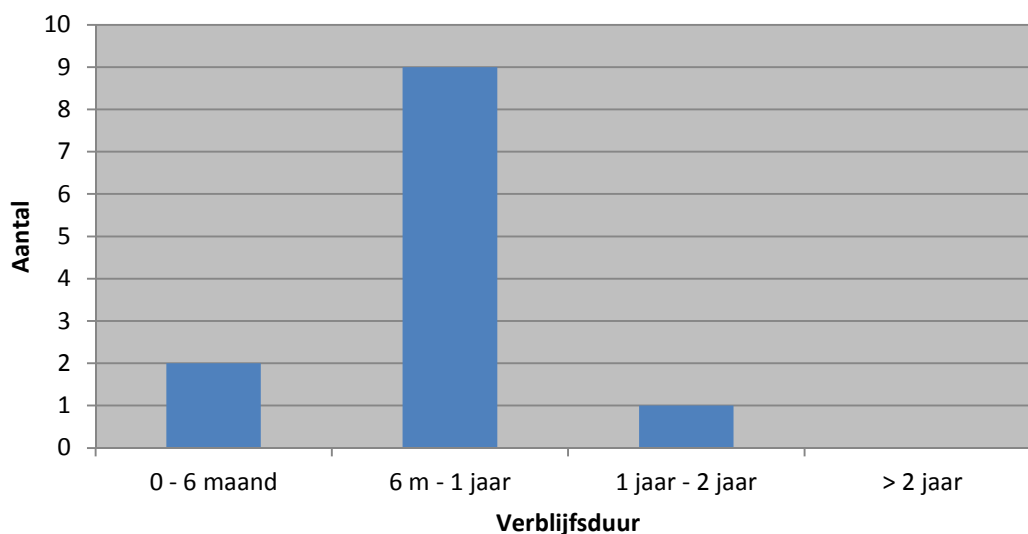

Twee derden van de trajecten die afgerond zijn in 2012 kenden een duur tussen 6 maand en een jaar. Twee trajecten werden afgerond binnen een termijn van 6 maanden. Hiervan kon 1 positief

afgerond worden. Het ander meisje vertrok al na 2 weken, omdat zij niet paste binnen onze doelgroep.

JEZ11 streeft naar een begeleidings- en behandelduur van minimaal 6 maanden en maximaal één jaar. Wanneer deze termijn overschreden wordt, heeft dit te maken met het ontbreken van een open plaats bij de geadviseerde vervolghulp. Het zoeken naar gepaste vervolghulp die naadloos kan volgen, blijft een heikel punt.

Figuur 44: Verblijfplaats bij uittrede (N = 12)

Verblijfplaats	2009	2010	2011	2012
Terug naar huis	25,00%	11,11%	30,00%	58,33%
Schoolinternaat		11,11%		
Psychiatrie	37,50%	11,11%	10,00%	
Gemeenschapsinstelling		11,11%		
Andere instelling BJ	12,50%	55,56%	30,00%	8,33%
Fugue > 10 dagen (verblijfplaats onbekend)	25,00%		10,00%	16,67%
Zelfstandig wonen			10,00%	
Gezinverv. Tehuis Vlaams Fonds			10,00%	
FOR-K				16,67%

Perspectief hebben, is een erg belangrijke drijfveer voor de meisjes doorheen hun traject. We streven er dan ook naar om zo snel als mogelijk duidelijkheid te hebben over de richting waar naartoe gewerkt wordt. Zo kon meer dan de helft van de meisjes succesvol thuis geïntegreerd worden. Grote ontgoocheling vindt plaats wanneer op het eind van een traject de vervolghulp niet op tijd een vrije plaats kan aanbieden. Voor veel meisjes betekent dit een genoodzaakt verlengd verblijf in JEZ11. Dit vormt een grote frustratiebron voor deze meisjes.

Opvallend is de positieve evolutie in het terug naar huis kunnen. Slechts één meisje vertrekt naar een begeleidingstehuis binnen de bijzondere jeugdzorg. Twee meisjes stroomden toch wel uit naar een meer ingrijpende hulpverlening, namelijk de forensische kinderspsychiatrie.

3.2.9 Kampen in de zomervakantie

In JEZ11 werd in 2012 intensief gewerkt aan het organiseren van interne kampen. Behalve de kerstvakantie, wordt tijdens elke vakantie een intern kamp georganiseerd waar alle, op dat moment aanwezige meisjes, aan deelnemen. Eén meisje nam tijdens de zomervakantie deel aan een extern kamp, georganiseerd door VZW Lejo.