

Deel 3: JEZ11
residentiële voorziening 1bis
Capaciteit 10 meisjes

- 3.1. Organogram van JEZ11**
- 3.2. Statistische gegevens JEZ11**

3.1. Organogram van JEZ11

Organogram JEZ11

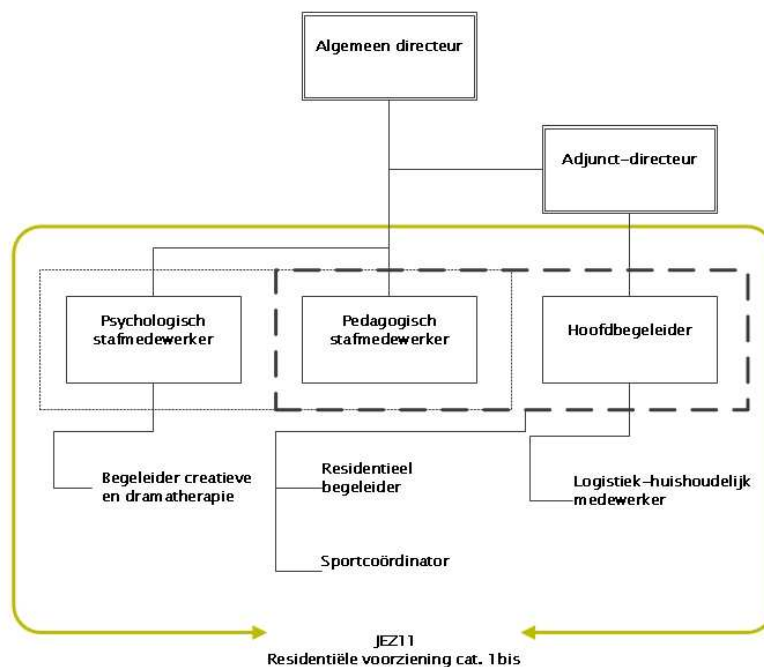

3.2. Statistische gegevens JEZ11

3.2.1. Bezettingsgraad

Tabel 11: Bezettingscijfers

2009	69,61%
2010	81,70%
2011	87,21%

De leefgroep kent een maximumcapaciteit van 10 meisjes. Er is een continue wachtlijst voor opname van jongeren. Opnames gebeuren wisselend in samenspraak met de Centrale Wachtlijst en met de Gemeenschapsinstelling De Zande. Een aantal vrije plaatsen konden niet onmiddellijk worden ingevuld. Dit is te wijten aan de tijd die gaat over het uitzoeken voor welke jongeren reeds een alternatief is gevonden. Om dit te vermijden engageert JEZ11 zich om de Centrale Wachtlijst een aantal weken voor het afronden van een traject reeds op de hoogte te brengen van beschikbare plaatsen in de nabije toekomst.

3.2.2. Overzicht opnames per plaatsende instantie

Tabel 12: Aanwezige jongeren per plaatsende instantie

Plaatsende instantie	31/12/2010	30/06/2011	31/12/2011
JRB Ieper			1
CBJ Ieper			
JRB Veurne		1	
CBJ Veurne			
JRB Kortrijk	4	5	4
CBJ Kortrijk			
JRB Brugge	3	1	1
CBJ Brugge			
JRB Oudenaarde			1
JRB Gent	1	2	2
TOTALEN	8	9	9

Het proeftuinproject JEZ11 richt zich tot jongeren die omwille van een zeer ernstige problematische opvoedingssituatie worden toegewezen door Jeugdrechtbanken van West- en Oost-Vlaanderen. Beurtelings wordt in samenspraak met de Centrale Wachtlijst en de Gemeenschapsinstellingen opgenomen. Jongeren die aangemeld worden via de centrale wachtlijst worden beurtelings uit West-en Oost-Vlaanderen opgenomen. Wanneer er vanuit één van voorgenoemde regio's geen vraag is, wordt de volgende aangesproken.

Tabel 13: Time Outs met terugkeer

Time-out	Aantal
Gemeenschapsinstelling	4
Psychiatrie	23
OOC	0

JEZ11 heeft een samenwerkingsverband met de Gemeenschapsinstellingen en Psychiatrisch Ziekenhuis Heilig Hart wat betreft Time Outs. Er dient een onderscheid

gemaakt te worden in de soorten van Time Outs. Er wordt beroep gedaan op de gemeenschapsinstellingen voor Time Out, wanneer het traject dermate vastloopt of wanneer de jongere een aantal grenzen ernstig heeft overschreden. Psychiatrisch Ziekenhuis Heilig Hart wordt gecontacteerd voor een kortdurende Time Out van maximaal 24 uur wanneer er crisis met ernstige agressie hetzij naar medebewoners of begeleiding, hetzij naar zichzelf. Voor Time Outs in psychiatrische voorzieningen werd in 2011 een aantal maal beroep gedaan op EPSI- Kortrijk, Psychiatrisch Centrum Pittem, PAAZ Roeselare en De Korbeel.

Het hoge aantal Time Outs in psychiatrische setting is enerzijds te wijten aan het opteren van preventieve acties en anderzijds aan een sneeuwbaaleffect. Geweld zien ten aanzien van anderen of zichzelf, lokt vaak dergelijk gedrag uit bij andere jongeren. Op korte tijd vonden een aantal Time Outs plaats. Nadien volgde opnieuw een periode van rust. De hoge score is verder te wijten aan het feit dat bepaalde meisjes meerdere Time Outs nodig hadden om opnieuw in een periode van rust te komen.

Time Outs dienen als signaal om de jongeren tot nadenken aan te zetten en tot rust te brengen. Het doel bij deze Time Outs is steeds het vastgelopen traject te deblokken om nadien op een positieve manier verder te gaan met de jongere.

3.2.3. Leeftijd en nationaliteit bij opname

Grafiek 16: Leeftijd bij opname (N = 13)

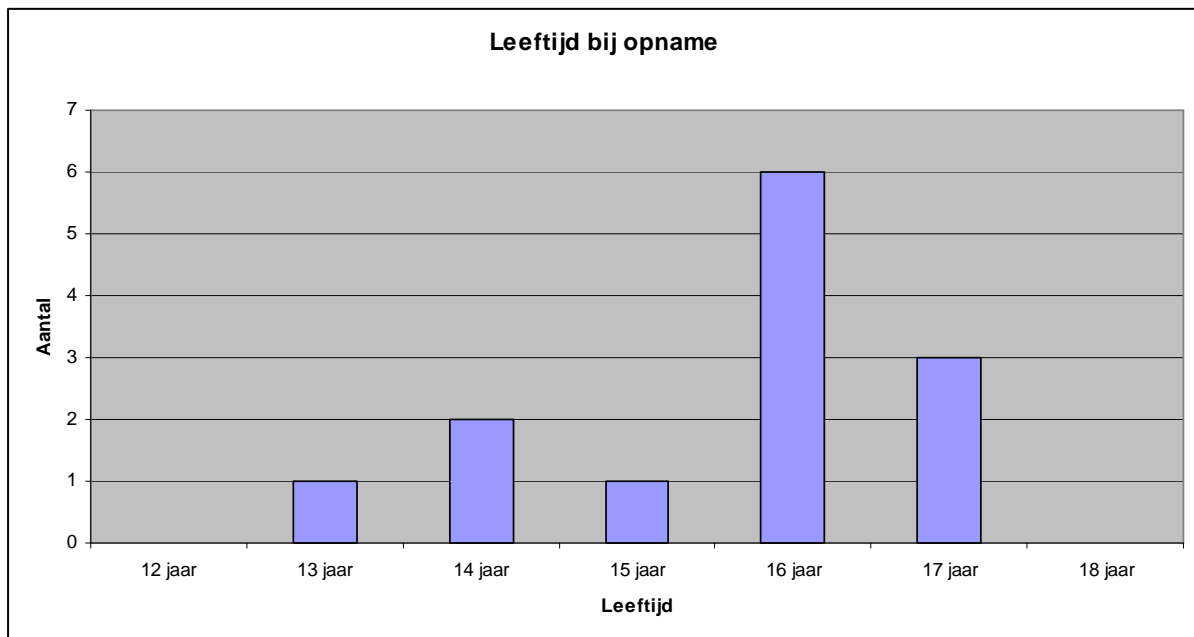

Het proeftuinproject JEZ11 richt zich op meisje van 12 tot 18 jaar. De grootste groep meisjes is tussen 15 en 17 jaar. Er kan nog geen patroon vastgesteld worden doorheen de jaren wat betreft opnameleeftijd.

Grafiek 17: Evolutie verhouding leeftijd van opname in procent (N = 13)

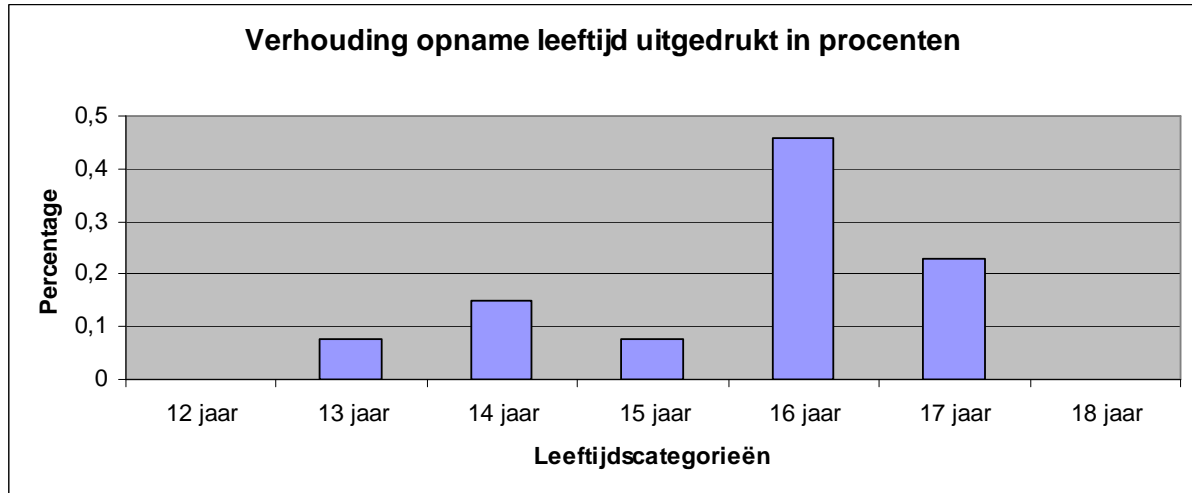

Tabel 14: Nationaliteit bij opname

Land van herkomst	Aantal
België	13

Alle jongeren die gedurende 2011 in JEZ11 werden opgenomen, hebben de Belgische nationaliteit. Een aantal jongeren hebben ouders met een andere nationaliteit (1 Franstalig, 1 Russisch, 1 Pools).

3.2.4. Verblijfplaats en hulpverleningsgeschiedenis van de jongeren bij opname

Grafiek 18: Verblijfplaats voor effectieve opname in 2011 (N = 13)

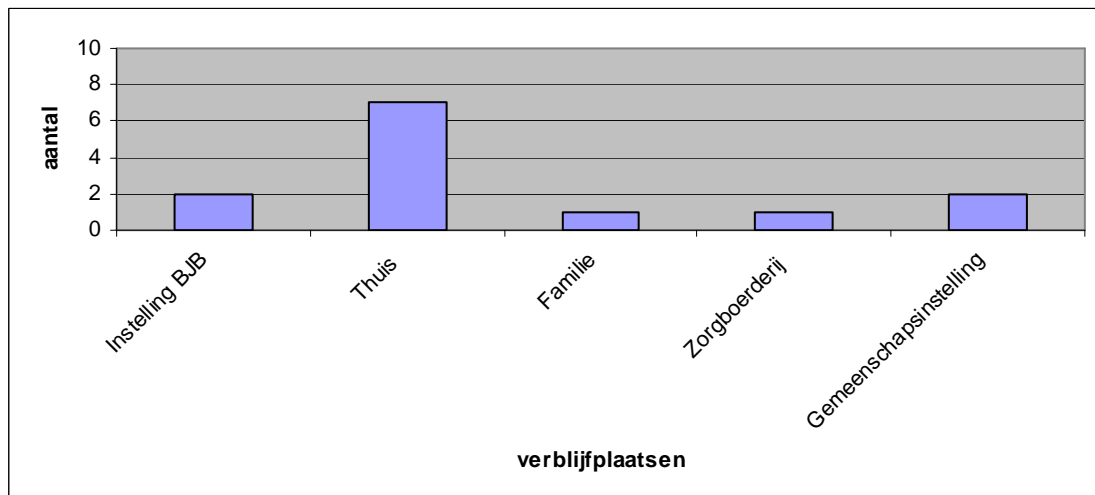

Heel wat jongeren hebben reeds een lang traject in de hulpverlening afgelegd. Toch valt het op dat de helft van de jongeren net voor opname thuis verbleven. De verklaring kan voor een aantal jongeren gezocht worden in het feit dat het traject dermate vastgelopen was dat er geen alternatieven in de hulpverlening meer werden gevonden. Andere jongeren kennen nog geen dergelijke hulpverleningsgeschiedenis. Vaak is de opvoedingssituatie dermate uit de hand gelopen dat besloten hulp een noodzaak is geworden.

Zoals eerder vermeld wordt beurtelings en in samenspraak met de Centrale Wachtlijst en de Gemeenschapsinstellingen opgenomen. Waar in 2010 een evenredige verdeling vastgesteld werd, stellen wij in 2011 opnieuw een daling in de aanmeldingen vanuit de gemeenschapsinstellingen vast. De vraag vanuit jeugdrechtbanken is nog steeds hoog.

Grafiek 19: Hulpverleningsgeschiedenis van jongeren voor opname

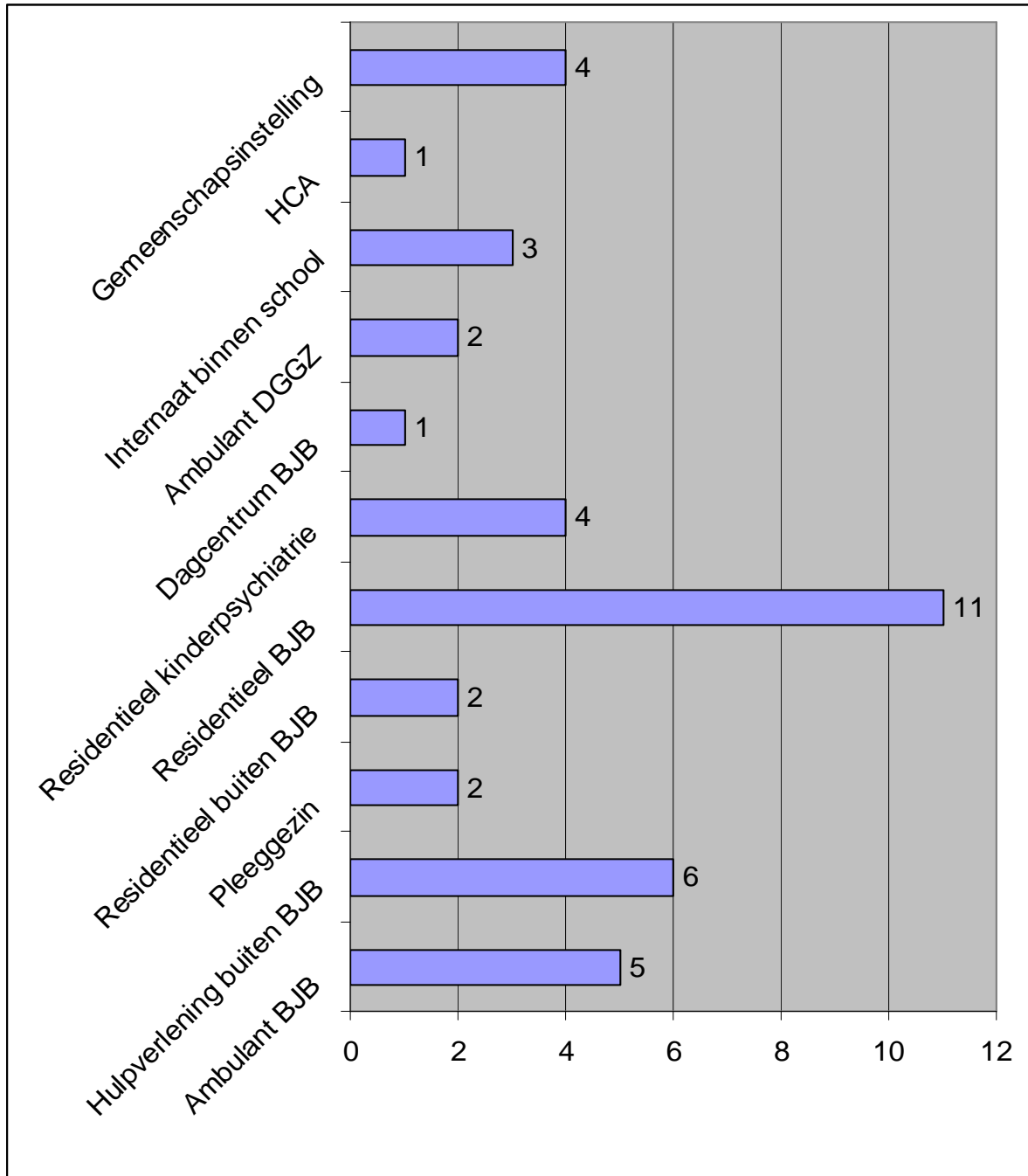

Bovenstaande grafiek geeft een beeld van de hulpverleningsgeschiedenis van de 13 opgenomen meisjes in 2011. JEZ11 richt zich op jongeren die zich in zeer ernstige POS bevinden of die een MOF-dossier hebben. Dit impliceert dat er bij de meeste meisjes reeds een lange hulpverleningsgeschiedenis voor de opname in JEZ11 plaats vond. Er dient opgemerkt te worden dat bovenstaande grafiek onvolledig is.

Vaak is de hulpverleningsgeschiedenis dermate ingewikkeld dat een allesomvattend beeld nog moeilijk op te maken valt.

3.2.5. Aanmeldingsproblematiek

Tabel 15: Aanmeldingsproblematiek

Overzicht aanmeldingsproblematieken	Aantal
Problematische Opvoedingssituatie	12
Misdaad Omschreven Feit	1

JEZ11 richt zich tot meisjes tussen 12 en 18 in zeer ernstige POS of meisjes die delicten plegen als symptoomgedrag voor een onderliggende problematiek. Wij menen dat de juiste doelgroep momenteel wordt aangemeld en opgenomen bij JEZ11. Wij stellen echter vast dat POS-en MOF niet steeds consequent geïndiceerd worden. Waar het delict als symptoom voor een onderliggende problematiek in bepaalde gevallen onder POS geïndiceerd wordt, wordt het in andere gevallen onder MOF geïndiceerd. Ervaring leert dat de verschillen in indicering te maken hebben met gebrek aan eensgezindheid tussen jeugdrechtsbanken en jeugdrechters. Een consequente indicering is echter belangrijk om een voldoende gedifferentieerd aanbod van begeleiding en behandeling uit te werken voor de verschillende doelgroepen.

3.2.6. Leeftijd van de meisjes

Grafiek 20: Evolutie leeftijdsverdeling jongeren van de laatste 3 jaar

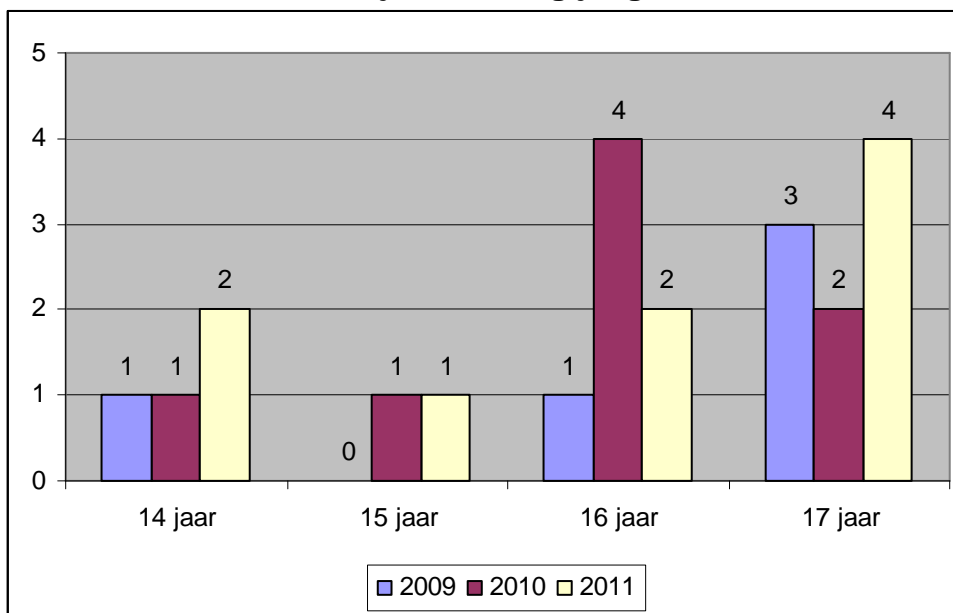

Tabel 16: Nationaliteit van de jongeren die bij ons verbleven op 31/12/2011

Nationaliteit	Aantal
Belg	9
Niet-belg	0

Alle jongeren die gedurende 2011 in JEZ11 werden opgenomen, hebben de Belgische nationaliteit. Een aantal jongeren hebben ouders met een andere nationaliteit (1 Franstalig, 1 Russisch, 1 Pools).

3.2.7. Schoolgegevens van de jongeren

Grafiek 21: Verdeling per onderwijsvorm voor het secundair onderwijs op 31/12/2011 (N = 9)

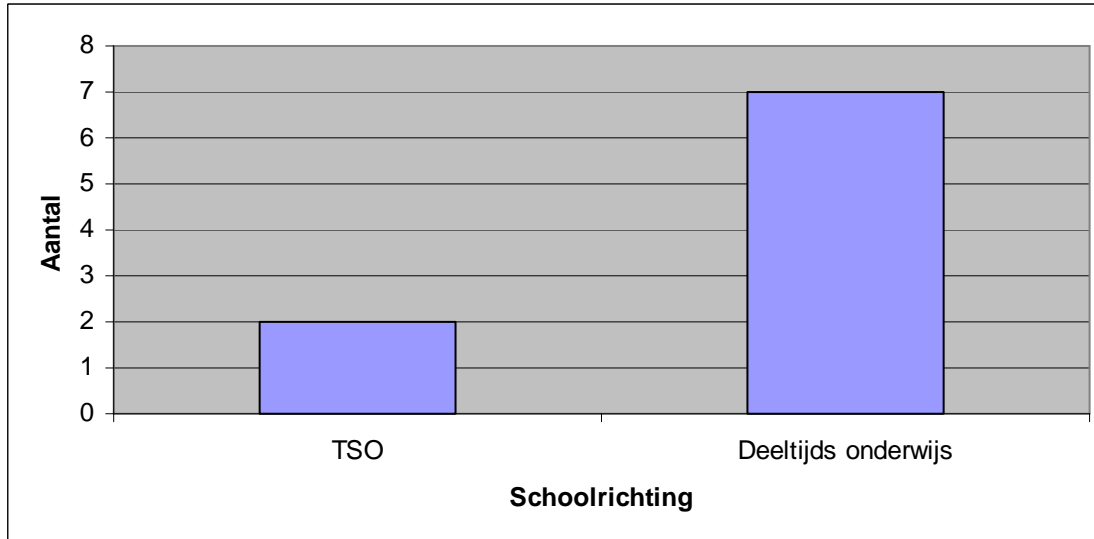

De meisjes die in JEZ11 opgenomen worden, ervaren vaak vastgelopen trajecten op allerlei domeinen. Bij velen is een vastgelopen schooltraject een groot knelpunt. Vaak spijbelen ze al geruime tijd (denk aan periodes van 1 à 2 jaar). Daarom wordt gedurende de eerste fase van hun verblijf extra aandacht geschonken aan degelijke screening van mogelijkheden en interesses op schools vlak. Dit gebeurt in samenwerking met CLB Ieper. Ondertussen krijgen zij twee maal per week een schoolvervangend programma door Groep Intro. Voor alle meisjes die verbleven in JEZ11 op 31/12/2011 was het mogelijk om na een observatieperiode een geschikte school en studierichting te vinden. Velen zijn gemotiveerd om praktisch opgeleid te worden onder de vorm van Deeltijds Onderwijs. Een aantal van de jongere meisjes hadden de mogelijkheid om hun traject opnieuw in het regulier secundair onderwijs verder te zetten. Het vraagt grote inspanningen, zowel van het meisje, de school als het team om van de schooltrajecten een succesverhaal te maken. We stellen echter vast dat de geleverde inspanningen hun vruchten afwerpen.

3.2.8. Pedagogisch luik op 31/12/2011

Volgens het decreet rechtspositie werden de gegevens opgemaakt op basis van het domicilie-adres van de minderjarigen die op 31/12/2011 in JEZ11 verbleven.

Tabel 17: Gezinsgrootte

Kinderen in het gezin	Aantal begeleidde gezinnen
1	3
2	6
3	4
4	0
5	1

Uit voorgaande tabel kan geconcludeerd worden dat de meeste meisjes uit relatief kleine gezinnen komen. Er dient echter op gewezen te worden dat de ouders van de meisjes vaak gescheiden zijn en de jongeren dus vaak nog (half- en stief)broers – of zussen hebben die niet op hetzelfde adres gedomicilieerd zijn.

Tabel 18: Gezinssamenstelling

	Aantal
Kerngezin	0
Eenoudergezin	3
Nieuw samengesteld gezin	6
Totaal:	9

Geen van de jongeren verblijft nog in het kerngezin.

Tabel 19: Inkomstenbronnen

	Aantal
Loon uit arbeid	7
Werkloosheidsvergoeding + PWA-uitkering	1

Het hoofdkomen werd per gezin vastgesteld. Indien bijvoorbeeld in een gezin één ouder loon ontvangt uit arbeid en één vanuit een werkloosheidsvergoeding, werd loon uit arbeid gescoord, omdat dit het hoofdkomen vormt. In bovenstaande tabel ontbreekt informatie over één jongere wegens niet beschikbaar.

Tabel 20: Analyse van gezinsfunctioneren

	Problematisch	Aandachtspunt	Gezond	Niet van toepassing
	<i>Aantal</i>	<i>Aantal</i>	<i>Aantal</i>	<i>Aantal</i>
Huisvestingssituatie	1	1	7	
Financiële toestand	2	4	3	
Huishoudelijke organisatie	1	3	5	
Administratie	2	4	3	
Individueel welzijn inwonende kinderen	2	2	2	2 (enig kind) +1 (andere kinderen geplaatst)
Partnerrelatie	0	1	3	5 (éénoudergezinnen waarbij er geen (ex-) partners in beeld zijn)
Sociaal maatschappelijk functioneren	2	3	4	

Uit bovenstaande tabel blijkt welke domeinen de gezinssituatie tot een problematische opvoedingssituatie maken. Opvallend is dat voor de huisvesting voor de meeste meisjes die op 31/12/2011 in JEZ11 verbleven goed was. Behalve voor

de huishoudelijke organisatie, zijn alle terreinen voor meer dan de helft van de gezinnen problematisch of een aandachtspunt.

3.2.9. Realisatie doelstellingen, verblijfsduur en verblijfplaats bij uittrede

Grafiek 22: Realisatie doelstellingen handelingsplan bij uittrede (N = 10)

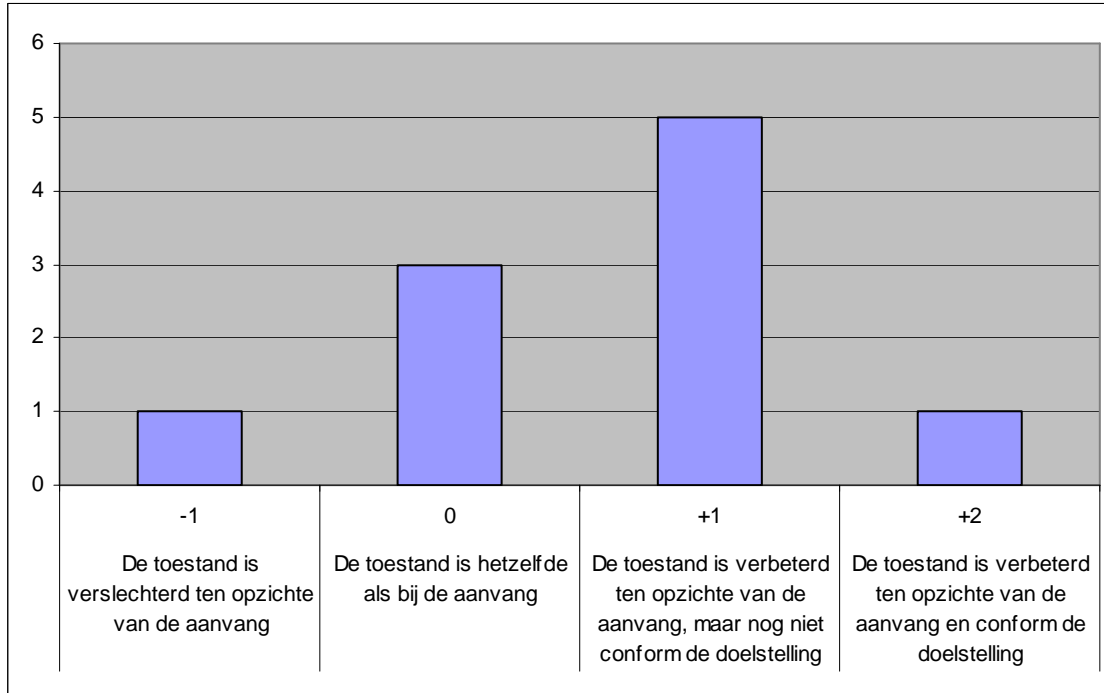

De trajecten die beëindigd werden in de loop van 2011 werden grotendeels positief afgerond. Ruim de helft van de trajecten kent tot op zekere hoogte realisatie van de doelstellingen. Wanneer we in acht nemen dat de hulpverlening van JEZ11 intensief en kortdurend aan de slag gaat om vastgelopen trajecten terug positief op gang te krijgen, wordt duidelijk waarom deze doelstellingen vaak nog niet volledig conform de norm bereikt werden. Bij ongeveer één vijfde van de trajecten bleef de toestand nagenoeg gelijk. Voor één meisje werd gescoord dat de toestand slechter was dan voorheen. Deze score werd toegekend, omdat het traject beëindigd moest worden na meer dan 10 dagen fugue. Wij zijn ervan overtuigd dat zij een aantal vaardigheden heeft getraind gedurende haar verblijf. De vooruitgang kon er echter niet voor zorgen dat zij steeds binnen de grenzen van het maatschappelijk aanvaardbare blijft.

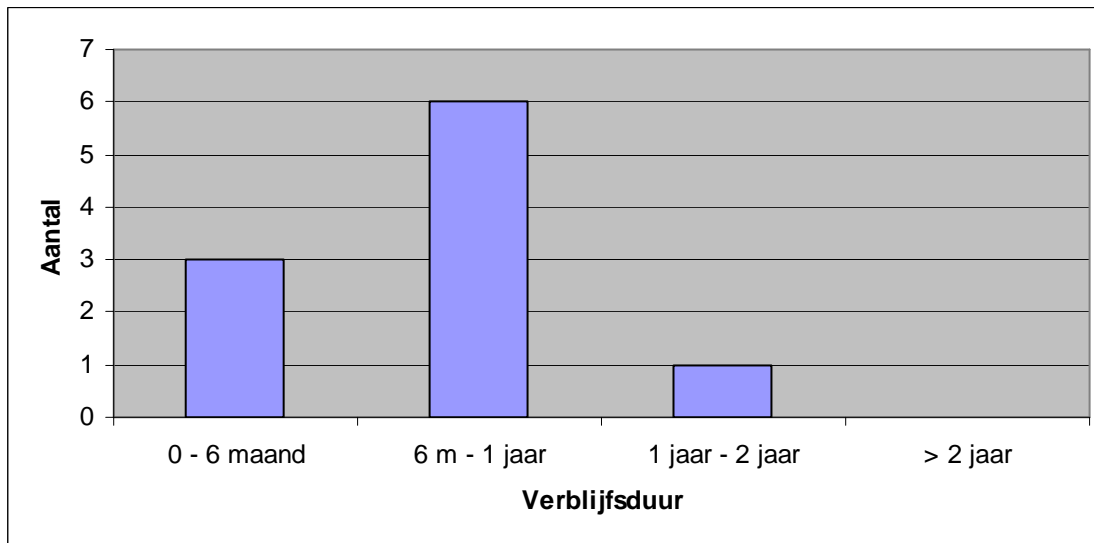
Grafiek 23: Verblifsduur bij uittrede (N = 10)

60 % van de trajecten die afgerond zijn in 2011 kenden een duur tussen 6 maand en 1 jaar. 30% van de trajecten kon positief afgerond worden binnen een termijn van 6 maanden. JEZ11 streeft er immers naar een begeleidings- en behandelduur van minimaal 6 maanden en maximaal één jaar. Wanneer deze termijn overschreden wordt, heeft dit te maken met het ontbreken van een open plaats bij de geadviseerde vervolghulp. Het zoeken naar gepaste vervolghulp die naadloos kan volgen, blijft een heikel punt.

Tabel 21: Verblijfsplaats bij uittrede (N = 10)

Verblijfplaats	2009	2010	2011
Terug naar huis	25,00%	11,11%	30,00%
Schoolinternaat		11,11%	
Psychiatrie	37,50%	11,11%	10,00%
Gemeenschapsinstelling		11,11%	
Andere instelling BJ	12,50%	55,56%	30,00%
Fugue > 10 dagen (verblijfplaats onbekend)	25,00%		10,00%
Zelfstandig wonen			10,00%
Gezinverv. Tehuis Vlaams Fonds			10,00%

Perspectief hebben, is een erg belangrijke drijfveer voor de meisjes doorheen hun traject. We streven er dan ook naar om zo snel als mogelijk duidelijkheid te hebben over de richting waarnaar toe gewerkt wordt. Zo konden een aantal meisjes succesvol thuis gereïntegreerd worden. Grote ontgoocheling vindt plaats wanneer op het eind van een positief traject de vervolghulp niet op tijd een vrije plaats kan aanbieden. Voor veel meisjes betekent dit een genoodzaakt verlengd verblijf in JEZ11. Dit vormt een grote frustratiebron voor de meisjes.

Wij stellen vast dat veel meisjes uit ernstige POS een groot verlangen hebben naar een veilige thuishaven. Het is echter niet evident om deze te vinden. Tegelijk wensen wij op te merken dat geen van de meisjes moest uitstromen naar meer ingrijpende hulpverlening (de gemeenschapsinstellingen).

3.2.10. Kampen in de zomervakantie

In de loop van 2011 namen geen meisjes deel aan externe kampen. Vaak vormen dergelijke kampen een te grote uitdaging voor de meisjes. Daarom werd intensief gewerkt aan het organiseren van interne kampen. Eén meisje volgde succesvol een monitorcursus aan zee in de grote vakantie.