

Deel 3: JEZ11
residentiële voorziening 1bis
Capaciteit 10 meisjes

- 3.1. Organigram van JEZ11**
- 3.2. Statistische gegevens JEZ11**

3.1. Organigram van JEZ11

Organigram JEZ11

Februari 2011

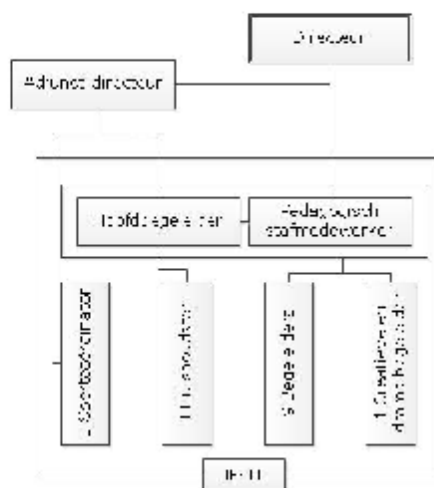

3.2. Statistische gegevens JEZ11

3.2.1. Bezettingsgraad

Tabel 11: Bezettingscijfers

2009	69,61 %
2010	81,70 %

De leefgroep heeft een maximale capaciteit van 10. Vrije plaatsen worden in samenspraak met de Centrale Wachtlijst verder ingevuld. Een aantal vrije plaatsen konden niet onmiddellijk worden ingevuld omdat verschillende dossiers op de Centrale Wachtlijst op het moment van aanmelding wel hoogdringend waren, maar een andere oplossing gevonden werd vooraleer een opname in Jez11 mogelijk was.

3.2.2. Overzicht opnames per plaatsende instantie

Tabel 12: Aanwezige jongeren per plaatsende instantie

Plaatsende instantie	31/12/2009	30/06/2010	31/12/2010
JRB Veurne	1	1	
JRB Kortrijk	1	1	4
JRB Brugge	1	3	3
JRB Antwerpen		1	
JRB Dendermonde	2		
JRB Gent	1	4	1
TOTALEN	6	10	8

Het proeftuinproject Jez11 richt zich tot jongeren die omwille van een zeer ernstige problematische opvoedingssituatie worden toegewezen door de Jeugdrechtbanken van West- en Oost- Vlaanderen. In samenspraak met de Centrale Wachtlijst worden jongeren uit beide provincies zoveel mogelijk afwisselend toegewezen. In één uitzonderlijke situatie werd, in samenspraak met het Agentschap Jongerenwelzijn, ook een jongere opgenomen die was aangemeld door de Jeugdrechtbank Antwerpen.

Tabel 13: Time-outs met terugkeer

Time-out	Aantal
Gemeenschapsinstelling	2
Psychiatrie	1

Omwille van crisissituaties kunnen jongeren voor een time-out van twee weken uit de groep worden verwijderd. In deze situaties worden jongeren door de betrokken Jeugdrechter toegewezen aan een psychiatrische setting of een gemeenschapsinstelling, naargelang de aard van de situatie. Na afloop worden deze jongeren terug in de leefgroep opgenomen. Eén jongere verbleef op 31/12 nog in time-out en werd begin januari 2011 terug opgenomen in de leefgroep.

In 2010 waren er 11 opnames in het H. Hartziekenhuis in het kader van een kortdurende time-out.

3.2.3. Leeftijd en nationaliteit bij opname

Grafiek 16: Leeftijd bij opname

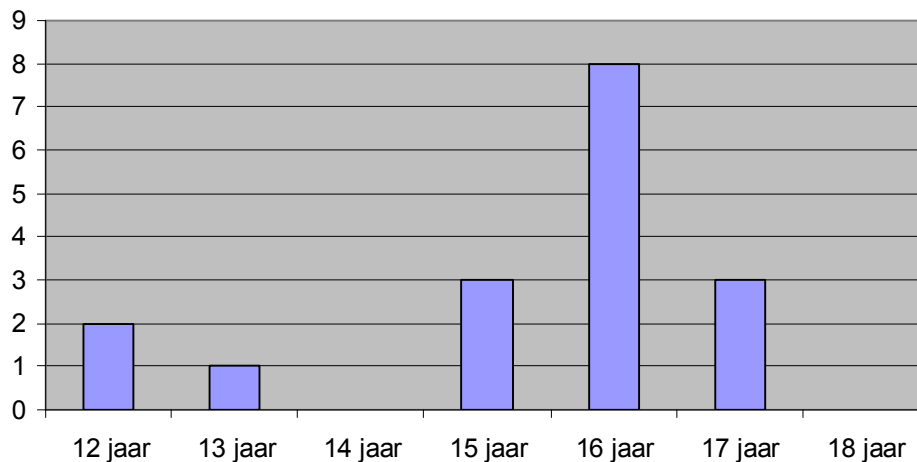

Het proeftuinproject Jez11 richt zich tot meisjes van 12 tot 18 jaar. De grootste groep meisjes is tussen 15 en 17 jaar.

Indien we de spreiding bekijken, dan merken wij dat de meeste jongeren tussen de 15 en de 17 jaar zijn. Er werden 2 meisjes van 12 jaar opgenomen en 1 meisje van 13. 3 van de meisjes waren 15 jaar bij opname en 3 meisjes waren 17 bij opname. 8 meisjes waren 16 jaar bij opname.

Grafiek 17: Evolutie verhouding leeftijd van opname in procent

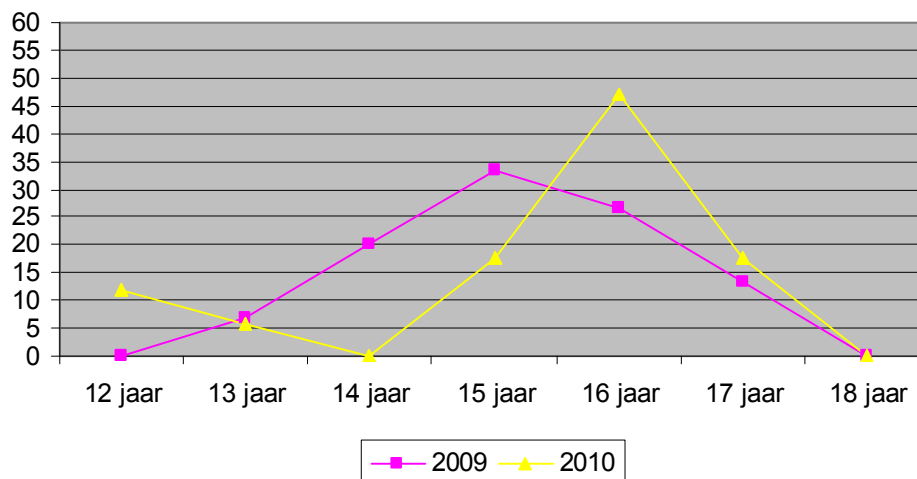

Tabel 14: Nationaliteit bij opname

Land van herkomst	Aantal
België	15
Tjechië	1
Ex-Joegoslavië	1

De jongeren die het afgelopen jaar in het proeftuinproject werden opgevangen, hebben voor de overgrote meerderheid de Belgische nationaliteit.

3.2.4. Verblijfplaats en hulpverleningsgeschiedenis van de jongeren bij opname

Grafiek 18: Verblijfplaats voor de effectieve opname in 2010 (N = 17)

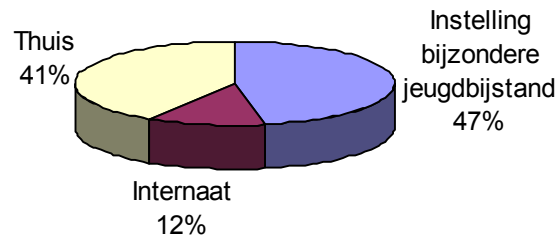

Het proeftuinproject streeft een evenredige verdeling na van jongeren die rechtstreeks door consulenten worden aangemeld en jongeren die vanuit de gemeenschapsinstelling De Zande worden aangemeld. In het eerste werkjaar bleven de jongeren uit de gemeenschapsinstelling enigszins ondervertegenwoordigd. Er waren bijna geen aanmeldingen uit de Zande. Het feit dat jongeren uit West- en Oost- Vlaanderen een minderheid uitmaken van de jongeren die in de gemeenschapsinstelling verblijven, de weerstand bij jongeren om na een gesloten traject in de gemeenschapsinstellingen opnieuw in een besloten kader terecht te komen in de eerste fases van het traject in Jez11 en het feit dat men vanuit de gemeenschapsinstellingen ook probeert om jongeren stapsgewijs naar een opener regime te begeleiden in een nieuwe, half-open leefgroep, vormen een mogelijke verklaring.

In overleg met de gemeenschapsinstelling en de regio-verantwoordelijken zal JEZ11 en de Zande hun werking beter op elkaar afstemmen.

Grafiek 19: Hulpverleningsgeschiedenis van de jongeren voor opname (N = 17)

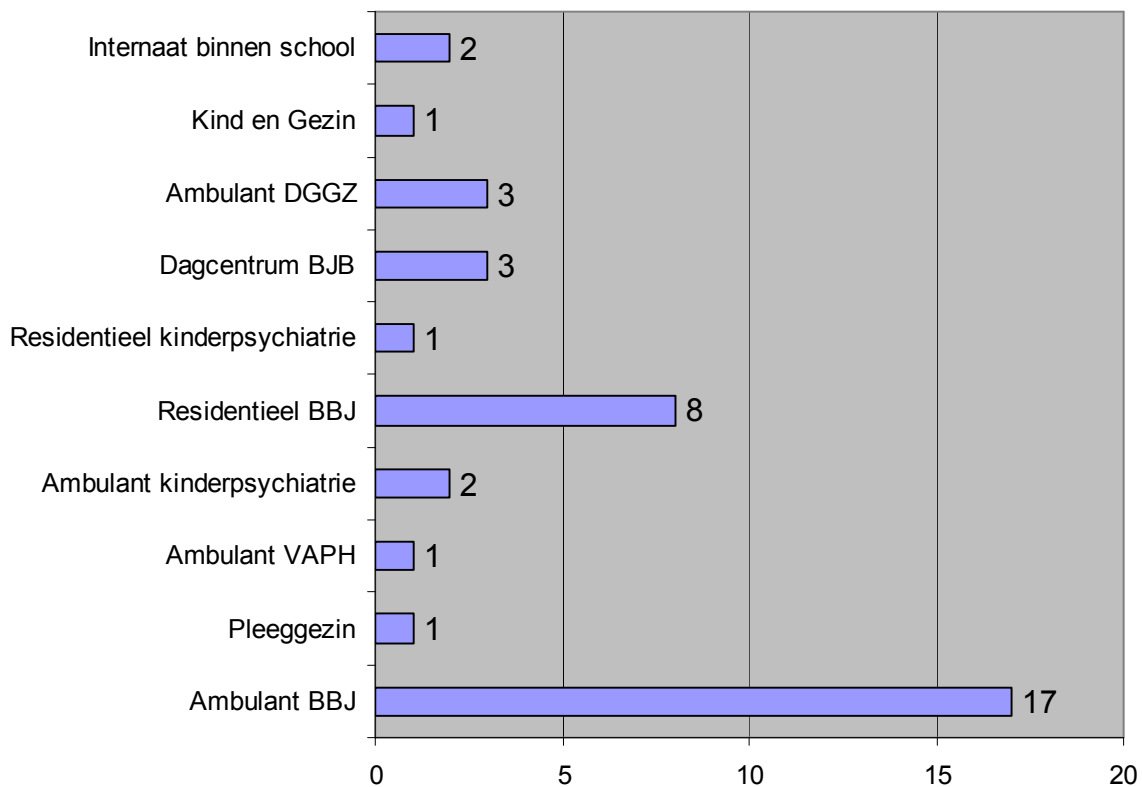

JEZ11 richt zich op jongeren die zich in een zeer ernstige POS bevinden of die een MOF-dossier hebben. Dit impliceert dat er bij de meeste meisjes reeds een lange hulpverleningsgeschiedenis was. Alle jongeren werden ambulant begeleid door BBJ op moment van opname.

3.2.5. Aanmeldingsproblematiek

Tabel 15: Aanmeldingsproblematiek bij opname van jongeren (N = 17)

Overzicht aanmeldingsproblematieken	Aantal
Problematische opvoedingssituatie (= POS)	16
Misdaad omschreven feit (= MOF)	1

De problematieken waarmee jongeren worden aangemeld zijn erg divers. Het gaat hier om het hoofdprobleem dat bij de aanmelding en opname naar voren werd geschoven. Vaak komen er andere, meer complexe problematieken aan het licht in de observatie- en begeleidingsperiode.

Vaak merken we dat de indicatie POS of MOF momenteel niet duidelijk toegepast wordt door de plaatsende instanties.

3.2.6. Leeftijd en geslacht van de jongeren

Grafiek 20: Evolutie leeftijdsverdeling jongeren

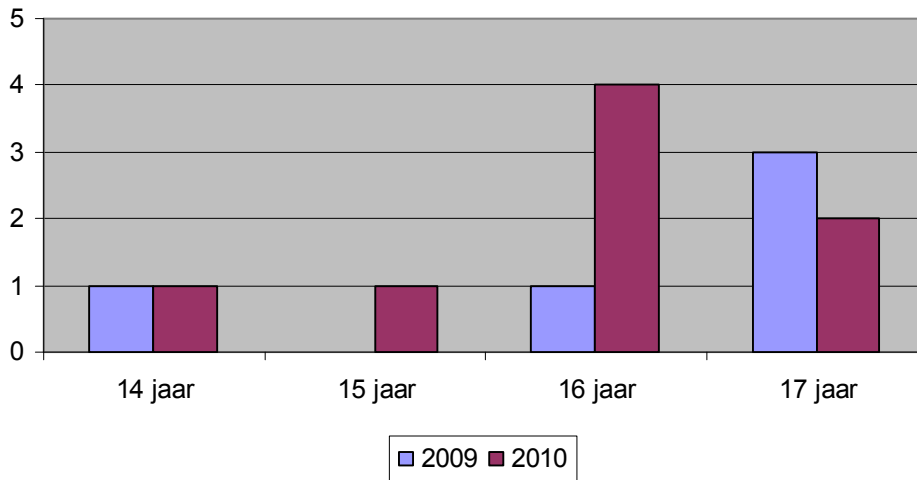

Tabel 16: Nationaliteit van de jongeren die op 31/12/10 bij ons verbleven

Nationaliteit	Aantal
Belg	8
Niet-belg	0

3.2.7 Schoolgegevens van de jongeren

Grafiek 21: Studieniveau en – richting op 31/12/10

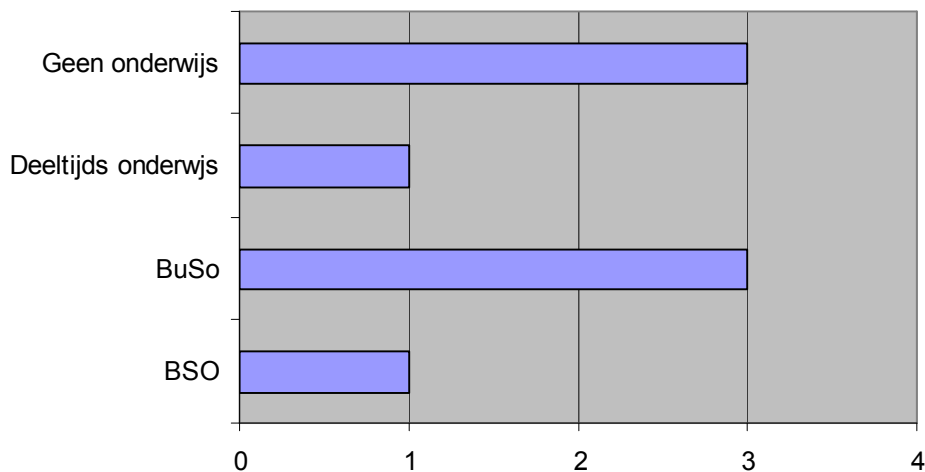

Jongeren die in Jez11 verblijven hebben vaak al een turbulente schoolcarrière achter de rug. Bij opstart van het project volgen de meeste jongeren gedurende de eerste 6 weken geen externe school. Indien mogelijk wordt dit onmiddellijk opgestart, maar de praktijk leert ons dat alle jongeren die in JEZ11 verblijven niet onmiddellijk kunnen heropstarten in school.

3.2.8. Pedagogisch luik op 31/12/10

Volgens het decreet rechtspositie werden de gegevens opgemaakt op basis van het domicilie-adres van de jongeren.

Tabel 17: Gezinsgrootte

Kinderen in het gezin	Aantal begeleide gezinnen
1	1
2	3
3	1
4	1
5	1

Tabel 18: Gezinssamenstelling

	Aantal
Kerngezin	1
Eenoudergezin	5
Nieuw samengesteld gezin	1

Tabel 19: Inkomstenbronnen

Kinderbijslag	6
Loon uit arbeid	1
Werkloosheidsvergoeding + PWA-uitkering	2
Vervangingsinkomen voor arbeidsongeschiktheid, invaliditeit of loopbaanonderbreking	3
Leefloon of steun OCMW	3
Alimentatie	2

Tabel 20: Analyse van gezinsfunctioneren

	Problematisch	Aandachtspunt	Gezond	Niet van toepassing
	Aantal	Aantal	Aantal	Aantal
Huisvestingssituatie	2	2	12	1
Financiële toestand	15		2	1
Administratie	2	12	2	1
Huishoudelijke organisatie	2	12	2	1
Individueel welzijn inwonende kinderen	2		2	1
Partnerrelatie		14	2	1
Sociaal maatschappelijk functioneren		14	2	1

Naast de ouderlijke vaardigheden kunnen nog andere factoren een rol spelen in de ontwikkeling en de bestending van een problematische opvoedingssituatie. Deze tabel toont welke terreinen, naast de opvoedingssituatie, onder druk komen te staan of zelfs problematisch in het gezin verlopen.

3.2.9. Realisatie doelstellingen handelingsplan bij uittrede

Grafiek 22: Realisatie doelstellingen handelingsplan bij uittrede

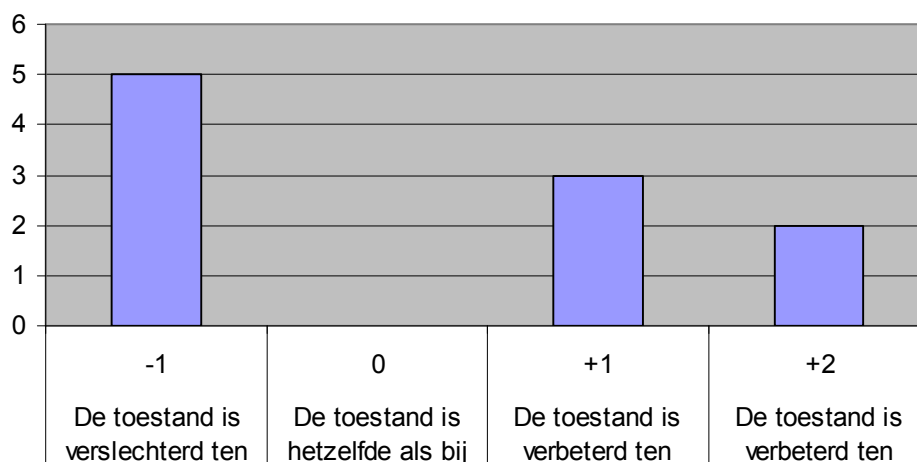

In 50% van de gevallen werden de vooropgestelde doelstellingen uit het handelingsplan niet bereikt. Het feit dat jongeren het traject niet volledig doorlopen en omwille van ernstige incidenten werden doorverwezen, is één verklaring. Het verblijf in JEZ11 werd vroegtijdig beëindigd door een fugue die langer dan 10 dagen duurde. In 30% van de uittredes is er sprake van matige realisatie van de vooropgestelde doelstellingen. Dit heeft voornamelijk te maken met de relatief korte duur van het traject. Doorheen het traject verwerven jongeren een aantal vaardigheden die in het kader van verdere vervolghulp beslist verder moeten aangepakt worden. 20% van de vooropgestelde doelstellingen werden bereikt. Gezien de doelgroep vinden we de bereikte resultaten bevredigend.

Tabel 21: Verblijfsduur bij uittrede

Verblijfsduur	Aantal
0 - 6 maand	0
6 m - 1 jaar	17
1 jaar - 2 jaar	0
> 2 jaar	0

Jongeren verblijven normaal 6 maanden in Jez11. In uitzonderlijke omstandigheden en om inhoudelijke redenen kan het traject van jongeren, in samenspraak met plaatsende instantie, éénmalig verlengd worden tot maximaal een jaar. Van bij de opname wordt duidelijk gewerkt in functie van een vastgelegd vervolgperspectief (terugkeer naar context, voorbereiding op een vorm van begeleid zelfstandig wonen of een overstap naar een open begeleidingstehuis) om te vermijden dat het traject van jongeren nodeloos verlengd dient te worden omwille van plaatsgebrek.

Tabel 22: Verblijfplaats bij uittrede

Verblijfplaats	2009	2010
Terug naar huis	25,00%	11,11%
Schoolinternaat	0,00%	11,11%
Psychiatrie	37,50%	11,11%
Gemeenschapsinstelling	0,00%	11,11%
Andere instelling BJ	12,50%	55,56%
Fugue > 10 dagen (verblijfplaats onbekend)	25,00%	0,00%

Het vervolgperspectief van jongeren wordt waar mogelijk aan het begin van het traject vastgelegd. In een aantal dossiers wijzigt het perspectief doorheen het traject.

Tabel 23: Gevolgde kampen tijdens de zomervakantie

Kampen	
Paardenkamp	1
Schoolreis	2

De jongeren van JEZ11 zijn in de meeste gevallen niet in staat om een extern kamp te volgen omwille van de aanwezige problematiek. In het werkjaar 2010 was er één jongere die een paardenkamp volgde. Deze jongere nam deel aan dit kamp kort voor de einddatum van haar verblijf in JEZ11.

2 jongeren namen deel aan een schoolreis.

Er werd wel een groepskamp georganiseerd voor alle jongeren die in JEZ11 verbleven. Dit kamp verliep zonder grote problemen.